



**CUENTA PÚBLICA
MUNICIPALIDAD
DE LAJA**

Gestión 2015



HONORABLE CONCEJO MUNICIPAL



**José Pinto Albornoz
Alcalde**



**Luis Espinoza Arroyo
Concejal**



**Joaquín Sanhueza Villamán
Concejal**



**Elia Alarcón Barrales (Q.E.P.D.)
Concejal**



**María Isabel Araneda Aburto
Concejal**



**José Francisco Serra Chandía
Concejal**



**Luis Ponce Macaya
Concejal**

El Concejo Municipal sesionó en 46 oportunidades, de ellas 36 sesiones fueron ordinarias y 10 sesiones extraordinarias, adoptando 220 acuerdos.

¿Te has dado un momento para observar a tu alrededor y ver los cambios y transformaciones que le están dando a Laja un nuevo rostro?... Cambios que son producto del trabajo desarrollado con afecto; y considerando lo que ustedes los vecinos nos han demandado.

Nuestra voluntad sigue centrada en que Laja siga avanzando y donde cada uno es importante. En este sentido, se ha realizado el mayor esfuerzo para que la población del sector rural cuente con agua, por medio de la construcción de pozos en distintos lugares, lo que sin duda brinda tranquilidad a las familias que permanecen en este territorio; como también gestionar el mejoramiento de caminos vecinales meta que alcanzamos este año con la adjudicación de importantes recursos.

Grandes inversiones, con diversas fuentes de financiamiento permiten el progreso y crecimiento de nuestra querida Comuna...Más allá de frías cifras, de obras e infraestructura, son modificaciones importantes que invitamos a descubrir y valorar...

El nuevo cementerio Cruz de Piedra, la Pasarela Mirador en Puente Ferroviario, Muros de Contención, Nuevas Veredas, Sedes Sociales, Jardines Infantiles, un Centro Comunitario de Salud Familiar - CECOF, Semáforos y Balizas Peatonales, Cambio del 100% Luminarias a Tecnología LED en el sector urbano, Construcción de Calles y esperando el traspaso de recursos para construir el Anfiteatro...son algunas de las iniciativas más relevantes.

Trascendente ha sido la puesta en funcionamiento del Polideportivo, recinto que apostamos a que se convierta en el centro del accionar del deporte con la práctica de diferentes disciplinas. Se destaca lo realizado en el Área Educación con una significativa inversión que ha permitido optimar las instalaciones de los Establecimientos Educativos.

La calidad de la atención entregada por la Salud Municipal, es reconocida por la comunidad, con mayores programas y más profesionales.

El tema Medio Ambiental se ha abordado de manera seria y responsable. El municipio se incorporó al Sistema Nacional de Certificación Ambiental Municipal, habiendo logrado ya el nivel básico y preparándose para calificar al nivel medio. En este contexto, se creó el Comité Ambiental Comunal. Además, se han impulsado campañas de esterilización, para controlar la población de perros y gatos... potenciando la tenencia responsable de mascotas. Notables logros en relación a la adquisición o traspaso de terrenos, de tal manera que podemos señalar con mucho orgullo, que ha aumentado el patrimonio municipal.

Hoy, la Municipalidad mantiene un vínculo con la sociedad basado en la confianza del trabajo mancomunado de funcionarios del Municipio, Educación, Salud y el Honorable Concejo.

Son considerables las obras concluidas y otras, en vías de construcción. Las actividades con y para la ciudadanía han sido respaldadas con alta asistencia, lo que indica que vamos por buen camino.

El futuro está aquí y los Lajinos tienen esperanza en el mañana y nuestra gestión tiene el compromiso de hacer de Laja una mejor ciudad para vivir y una Comuna de Todos...



José Pinto Albornoz
Alcalde

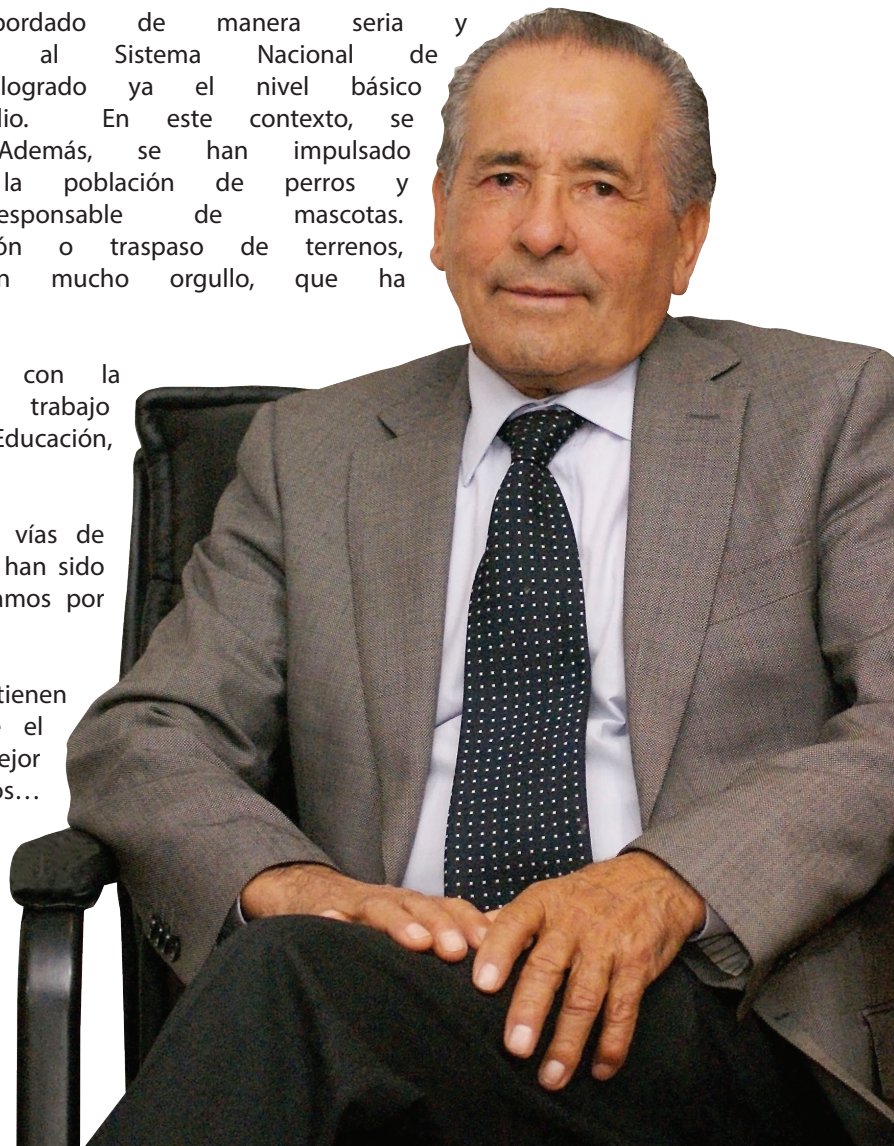

SECRETARÍA MUNICIPAL

El 2015 se dictaron 9.391 Decretos Alcaldicios. Esta Secretaría se encarga de la custodia de documentación que respalda la obtención y actualización de antecedentes, de acuerdo a lo establecido en la Ley N°19.418 "Sobre Juntas de Vecinos y demás Organizaciones Comunitarias" y las modificaciones introducidas por la Ley N°20.500 de Participación Ciudadana. Al 31 de diciembre están vigentes 283 organizaciones. En relación a la Ley N°19.862, que establece el "Registro de las Personas Jurídicas Receptoras de Fondos Públicos", al 31 de diciembre se encuentran 173 organizaciones inscritas.

Convenios con Instituciones Públicas y Privadas

Convenios con: Gobierno Regional región del Bío Bío, Servicio de Salud Bío Bío, Servicio Nacional de la Mujer región del Bío Bío, Servicio Nacional de Capacitación y Empleo (SENCE), Fondo de Solidaridad e Inversión Social región del Bío Bío (FOSIS), Junta Nacional de Auxilio Escolar y Becas (JUNAEB), Corporación Nacional Forestal CONAF, Subsecretaría de Desarrollo Regional y Administrativo, SUBDERE; Secretaría Regional Ministerial de Desarrollo Social de la región del Bío Bío, BICE Vida Seguros, Corporación de Ayuda al Limitado Visual COALIVI; Universidad Católica de la Santísima Concepción, Secretaría Regional Ministerial de Salud región del Bío Bío, Instituto de Desarrollo Agropecuario INDAP, región del Bío Bío, para ejecución del Programa de Desarrollo Local PRODESAL; Agencia Chilena de Eficiencia Energética; entre otras.

Aumento del Patrimonio Municipal

Mediante Decreto Alcaldicio N°537 de 27.01.15, se ordena la compra del inmueble denominado HIJUELA LA PALMA, DEL SECTOR LAS CIÉNAGAS de Laja, que tiene una superficie aproximada de 2,25 hectáreas, inscrito a nombre de don FRANCISCO SALCEDO, a fojas 359 vuelta, N°410 del Registro de Propiedad del Conservador de Bienes Raíces de Laja, del año 2006.

Mediante Decreto Alcaldicio N°7.754 de 10.11.15, se ordena la compra a la Empresa Forestal MININCO S.A., del inmueble denominado Lote B, retazo de terreno de 1,4 hectáreas que formaba parte del predio Brasil de Laja y que conforma actualmente el CEMENTERIO EL DESAGÜE, ubicado en el sector Picul, de la comuna de Laja, inscrito a fojas 395, N°447 del registro de propiedad del Conservador de Bienes Raíces de Laja, del año 1997.

En Sesión Ordinaria N°26 de Concejo Municipal de fecha 08.09.15, acuerdo N°147, se acepta la

donación o cesión a título gratuito de inmuebles para uso público, consistente en tres lotes de propiedad de la SUCESIÓN DE DON VICENTE CEA ROMERO, denominados Lote 1, Lote 2 y Lote 3, ubicados en el sector Costanera Sur, Laguna la Señoraza de Laja, inscrito a fojas 267, N°258, año 2008 del Registro de Propiedad del Conservador de Bienes Raíces de Laja.



DIRECCIÓN DE CONTROL**Observaciones más Relevantes Efectuadas por la Contraloría General de la República**

1.- Se recibió oficio de Contraloría Regional del Bío Bío N° 007431 del 23/04/2015, que remite documento de seguimiento al Informe Final N°6/2014 (Oficio 009871 del 16.06.14), sobre auditoría al programa de integración escolar, en el Departamento de Administración de Educación (informado en cuenta Gestión 2014). El informe de seguimiento concluye que las medidas adoptadas por el municipio y las validaciones realizadas en la auditoría de seguimiento, permiten subsanar las observaciones formuladas. No obstante, se solicitó fuese remitido el procedimiento disciplinario ordenado por la Contraloría Regional, lo que fue cumplido con fecha 13/05/2015, a través del oficio N° 435.

2.- Informe Final IE-108/2015 (Oficio 020640 del 09.11.15), sobre investigación especial y examen de cuentas, a los fondos del Programa de Aldeas y Campamentos, en la Secretaría Regional Ministerial de Vivienda y Urbanismo, Región del Bío Bío. Dicha investigación tuvo como finalidad indagar la petición del Honorable Diputado de la República, don Jorge Ulloa Aguillón, quien señala, que a partir del año 2012, la entidad transfirió fondos a los municipios, con ocasión del aludido programa, a objeto de generar iniciativas de inversión, motivo por el cual requirió fiscalizar las respuestas y acciones adoptadas por las corporaciones edilicias beneficiarias de esos recursos, como asimismo, el cumplimiento de los respectivos convenios de transferencias de fondos y la rendición de cuenta de ellos.

El informe no concluye observaciones que involucren responsabilidad a la Municipalidad de Laja.

3.- Con fecha 20/12/2015, se recibió oficio de Contraloría Regional del Bío Bío N° 023154 del 18/12/2015, que solicita regularizar situaciones contables y presupuestarias e informar dentro del plazo de treinta días. Adjunta anexo con detalles de observaciones contables detectadas.

La observación está referida a la cuenta 1151210 Ingresos por Percibir en que existen ingresos devengados de ejercicios anteriores y no percibidos a la fecha de la extracción de datos, lo cual dado el tiempo transcurrido podría eventualmente ser susceptible de un ajuste de la cuenta.

La Municipalidad resolvió, mediante Decreto Alcaldicio N°9215 del 29/12/15 declarar incobrables y ordenó castigar de la contabilidad un listado de Patentes Comerciales, Industriales, Profesionales y de Alcoholes, previo acuerdo de Concejo N° 23, adoptado en Sesión Extraordinaria N°10 de igual fecha, en virtud de información entregada por la

Dirección de Administración y Finanzas a través de Memo N° 270 de fecha 17/12/2015, con nómina de morosos históricos (a lo menos 5 años), por la suma de \$13.908.147, para realizar los ajustes contables.



ADMINISTRACIÓN Y FINANZAS

Formada por Finanzas, Tesorería, Personal, Rentas y Patentes, Contabilidad, Remuneraciones, Tránsito, Adquisiciones, Inventario y Secretaría.

Tránsito y Transporte Público

Nº Permisos de Circulación otorgados: 5.648.-
Total Licencias: 1.942.-

Rentas y Patentes

Rol de Patentes Comerciales

Tipo	Cantidad
Industrial	43
Comercial	542
Alcoholes	78
Profesionales	32
Provisorias	2
Total	697

**Transferencias Sector Privado
Item 24 01**

Denominación	M\$
Subvenciones	46.681
Voluntariado	180
Asistencia Social P. Naturales	91.664
Premios y otros	27.777
Otras Transferencias Empresa Aseo (recursos SUBDERE)	48.625
Total	214.927.-

Iniciativas de Inversión

Estudios	M\$ 15.287
Proyectos	M\$ 785.449
Total	M\$ 800.736

**Transferencias a Otras Entidades Públicas
Item 24 03**

Denominación	M\$
Al Servicio de Salud	3.098
A Asociación Chilena Municipalidades y Asociación Territorio Bío Bío Centro	10.217
Al Fondo Común Municipal PCV	209.369
A Fondo Común Municipal Multas	2.866
A otras Municipalidades Multas Tránsito	5.664
Corporación Asistencia Judicial	7.700
SUBDERE	831
CONAF	7.500
A Educación	8.316
A Salud	33.564
Total	289.125

Servicios a la Comunidad

Item	M\$
Consumo Alumbrado Público	230.597
Consumo de Agua	23.407
Servicio de aseo	312.114
Servicio vigilancia	20.403
Servicio mantención jardines	106.392
Servicio Mantención Alumbrado Público	30.519
Cementerio	37.123
Cuadrilla Obras Menores y Emergencias	128.540
Otros servicios comunidad	2.326
Aportes Pavimentación Participativa	99.965

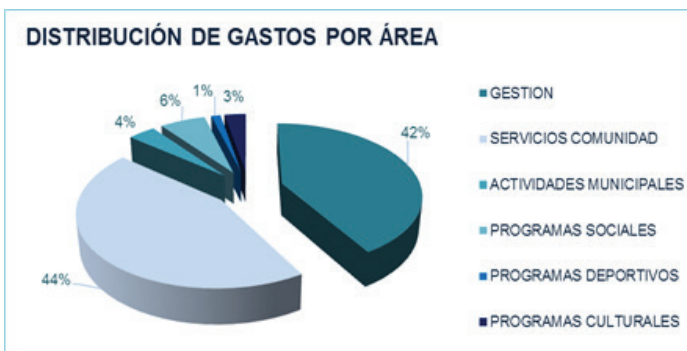
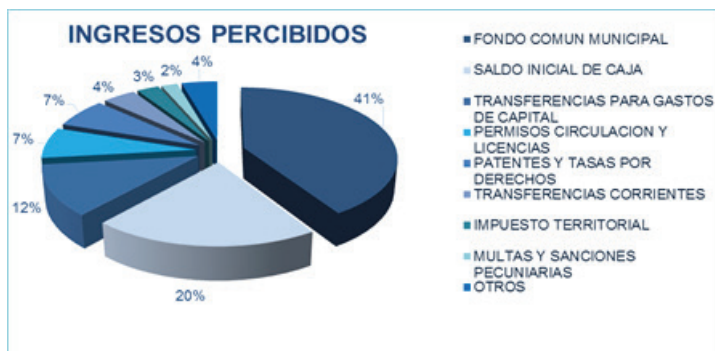

Subvenciones Otorgadas

Institución	Monto \$
Unión Comunal Juntas de Vecinos	5.700.000.-
Club 3ra Edad Los Ríos	600.000.-
Club Deportivo MIL	350.000.-
Club Deportes Laja	350.000.-
Soc. Protectora Animales – M. A. TrawaKalén	1.000.000.-
Club Deportivo Pueblo Nuevo	350.000.-
Coordinadora Desarrollo Local	2.918.460.-
Club de Huasos	3.000.000.-
Unión Comunal Clubes Rurales La Estrella	3.000.000.-
Agrupación Discapacitados-Amigos de Laja	500.000.-
Club Deportivo Producción	350.000.-
Club Deportivo Técnica	1.150.000.-
Club Deportivo Manuel Rodríguez	350.000.-
Club Deportivo Maestranza	350.000.-
Club Deportivo Ríos del Sur	350.000.-
Club Adulto Mayor Nuevo Milenio	600.000.-
Club Adulto Mayor Marta Elia	600.000.-
Unión Comunal Clubes 3era Edad	2.508.930.-
Agrupación Folclórica Allipén	600.000.-
Grupo Folclórico Nivequetén	1.450.000.-
Agrupación de Turismo Amigos del Caballo	500.000.-
Comité de Agua Potable Cachapoal	2.000.000.-
Club Deportivo Adolfo Wilckens - La Palma	300.000.-
Club Deportivo Las Toscas	300.000.-
Club Deportivo Rucahue Sur	300.000.-
Club Tercera Edad Años Dorados	600.000.-
Club Tercera Edad Los Placeres	600.000.-
Club Adultos Mayores Profesores Jubilados	600.000.-
Club Tercera Edad Estrella de Santa Ana	600.000.-
Club Adulto Mayor Hospital de Laja	600.000.-
Club Adulto Mayor Renacer de Las Playas	600.000.-
Club Tercera Edad Señoraza	600.000.-
Conjunto de Proyección Folclórica Renacer	900.000.-
Club Tercera Edad Eterna Primavera	600.000.-
Club Tercera Edad Gabriela Mistral	600.000.-
Club Adulto Mayor Lazos de Amor	600.000.-
Club Adulto Mayor Emanuel - Los Ciénogos	600.000.-
Club Tercera Edad La Esperanza	600.000.-
Club Tercera Edad Los Jóvenes de Ayer	600.000.-
Club Adulto Mayor Curaco Las Toscas	600.000.-
Club Tercera Edad El Progreso - La Colonia	600.000.-
Agrupación Cultural Amigos del Teatro	2.715.000.-
Asociación Lajina de Canotaje	2.150.000.-
CEMA Chile	180.000.-
Club de Leones de Laja	1.077.040.-
Comité Agua Potable Rural Villa Laja	1.500.000.-
Total	46.999.430.-



BALANCE DE EJECUCIÓN PRESUPUESTARIA

SUBT.	ITEM	INGRESOS M\$		SUBT.	ITEM	GASTOS M\$	
03		Tributos sobre el uso bienes y la realización de actividades	903.001	21		GASTOS EN PERSONAL	1.231.568
	01	Patentes y Tasas por Derechos	368.505		01	Personal de Planta	736.350
	02	Permisos y Licencias	385.503		02	Personal A Contrata	168.015
	03	Participación en Impuesto Territorial	148.993		03	Otras Remuneraciones	51.621
					04	Otros Gastos en Personal	275.582
05		TRANSFERENCIAS CORRIENTES	221.906				
	01	Del Sector Privado	0	22		BIENES Y SERVICIOS CONSUMO	1.497.546
	03	De Otras Entidades Públicas	221.906		01	Alimentos y Bebidas	22.951
					02	Téxtiles, Vestuario y Calzados	14.352
06		RENTAS DE LA PROPIEDAD	46.598		03	Combustibles y Lubricantes	21.443
	01	Arriendo de Activos No Financieros	46.598		04	Materiales de Uso o Consumo	68.909
					05	Servicios Básicos	294.974
07		INGRESOS DE OPERACIÓN	153.451		06	Mantenimiento y Reparaciones	10.260
	01	Venta de Bienes	137.422		07	Publicidad y Difusión	21.942
	02	Venta de Servicios	16.029		08	Servicios Generales	962.847
					09	Arriendos	33.808
08		OTROS INGRESOS CORRIENTES	2.375.091		10	Servicios Financieros y de Seguros	17.113
	01	Recuperación y Reembolsos por Licencias Médicas	9.951		11	Servicios Técnicos y Profesionales	15.912
	02	Multas y Sanciones Pecuniarias	109.579		12	Otros Gastos en Bienes y Servicios de Consumo	13.035
	03	Participación del Fondo Común Municipal	2.250.814				
	04	Fondos de Terceros	459	23		PRESTACIONES DE SEGURIDAD SOCIAL	9.693
	99	Otros	4.288		01	Prestaciones Previsionales	0
					03	Prestaciones Sociales del Empleador	9.693
10		VENTA ACTIVOS NO FINANCIEROS	7.591				
	01	Terrenos	7.591	24		TRANSFERENCIAS CORRIENTES	504.052
					01	Al Sector Privado	214.927
12		RECUPERACIÓN DE PRÉSTAMOS	15.045		03	A Otras Entidades Públicas	289.125
	10	Ingresos por percibir	15.045				
				25		INTEGROS AL FISCO	0
13		TRANSFERENCIAS PARA GASTOS DE CAPITAL	639.468				
	01	Del Sector Privado	21.938	26		OTROS GASTOS CORRIENTES	2.394
	03	De Otras Entidades Públicas	617.530		01	Devoluciones	1.954
					02	Compensaciones por Daños a Terceros	0
					04	Aplicación de Fondos de Terceros	440
15		SALDO INICIAL DE CAJA	1.123.661				
				29		ADQUISICIÓN DE ACTIVOS NO FINANCIEROS	35.481
					01	Terrenos	1.000
					03	Vehículos	20.789
					04	Mobiliario y Otros	5.368
					05	Máquinas y Equipos	1.529
					06	Equipos Informáticos	6.795
				31		INICIATIVAS DE INVERSIÓN	800.736
					01	Estudios Básicos	15.287
					02	Proyectos	785.449
				33		TRANSFERENCIAS DE CAPITAL	176.952
					03	A Otras Entidades Públicas	176.952
				34		SERVICIO DE LA DEUDA	0
					07	Deuda Flotante	0
						TOTAL GASTOS	4.258.422
				35		SALDO FINAL DE CAJA	1.227.390
		TOTAL	5.485.812			TOTAL	5.485.812

SECRETARÍA COMUNAL DE PLANIFICACIÓN

Algunas iniciativas desarrolladas, postuladas y/o ejecutadas.

FONDOS FNDR - FRIL	Situación del Proyecto	Total \$
Mejoramiento Plaza La Colina sector Altos del Laja	Aprobado CORE	26.192.000
Construcción Muelle Flotante Laguna Señoraza	Aprobado CORE	59.999.000
Construcción Cancha Futbolito Población Los Pinos	Aprobado CORE	22.000.000
Reposición Plaza Puente Perales, Altos del Laja	Postulado	59.999.000
Construcción cancha y multicancha sector Capponi	Postulado	59.999.000
Construcción Plaza Dura Las Viñas /Las Encinas	Postulado	35.744.000
Mejoramiento acceso - Juegos Infantiles Costanera Norte	Postulado	44.449.000
Construcción Sede Social Población W. Schütz	Postulado	59.999.000
	Total	368.381.000

FONDOS CIRCULAR 33 CONSERVACIÓN - PIRDT	Situación del Proyecto	Total \$
Conservación camino vecinal Piña Rotosa	Financiado	1.211.756.000
Mejoramiento camino vecinal Quiebrafrenos	Postulado	608.654.000
Conservación pavimentación diversas vías de Laja	Postulado	290.493.000
	Total	2.110.903.000

FONDOS SUBDERE	Situación del Proyecto	Total \$
Construcción Paraderos diferentes sectores Urbanos	Elegible	48.130.294
Mejoramiento Multicancha Sector W. Schütz	En ejecución	49.999.999
Construcción Sistema de Agua Potable Rural Los Chorrillos, Laja (Obra)	Elegible	282.207.754
Construcción Sistema de Agua Potable Rural Los Chorrillos, Laja (Inspección Técnica)	Elegible	12.000.000
Asistencia Técnica para Saneamiento Sanitario Comuna de Laja, II Parte	En ejecución	33.600.000
Construcción Pozo Profundo y Habilitación Sector Parral	Elegible	52.015.927
Construcción Pozo Profundo y Habilitación Sector Peñablanca	Elegible	52.025.000
Construcción Pozo Profundo y Habilitación Sector Rucahue	Elegible	51.915.000
Construcción Pozo Profundo y Habilitación Sector Santiago Chico	Elegible	52.193.000
Levantamiento de Procesos, Manuales de Procedimientos, Ordenanzas y Reglamentos	En Ejecución	21.908.950
	Total	655.995.924

FONDOS MINVU	Situación del Proyecto	Total \$
Repavimentación Participativa veredas Población W. Schütz, II Parte	Seleccionado	240.180.000
Pavimentación Pasaje Mirador entre Los Cerezos y Enrique Molina	Seleccionado	14.318.000
Pavimentación Pasaje Mirador entre El Pino y Los Guindos	Seleccionado	30.877.000
Repavimentación Participativa Calle Los Guindos	Postulado	67.054.000
Repavimentación Participativa Costanera Norte	Postulado	244.600.000
	Total	597.029.000



FONDOS MUNICIPALES	Situación del Proyecto	Total \$
Alumbrado Público La Tuna y sector Sede Quiebrafrenos	Ejecutado	4.591.858
Mejoramiento Alumbrado Plaza Cívica Luminarias	Ejecutado	2.742.950
Ampliación y Mejoramiento Sede Social sector Rucahue	Ejecutado	7.664.988
Construcción Alumbrado Público acceso Altos de Laja y Otro	Ejecutado	9.000.000
Pavimentación Pasaje Los Laureles	Ejecutado	25.000.000
Construcción Plaza Activa Polideportivo	Ejecutado	9.916.414
Diseño: Pavimentación, Adecuación de Proyectos y Solución Aguas Lluvia, en sectores urbanos	En ejecución	7.500.000
Diseño Recuperación Urbana Canal Desagüe Laguna	En ejecución	11.760.000
Diseño Pavimentación Participativa y Otros en Diferentes Sectores Urbanos	En ejecución	8.834.000
Habilitación Sala Espera Centro Cívico	Ejecutado	4.499.688
Mejoramiento Radio de Curvatura calle El Pino c/ San Martín	Ejecutado	13.072.198
Mejoramiento Sede Social Tapiacura	Ejecutado	5.999.683
Mejoramiento Sedes Sociales Quelén Quelén y Población Bachelet	Ejecutado	4.040.926
Normalización intersección calle Los Guindos con Las Golondrinas	En ejecución	14.902.654
Reposición Piso y Evacuación de Aguas Servidas Pescaderías Mercado	Ejecutado	7.000.000
Habilitación Oficinas y Mejoramiento Acceso	Ejecutado	9.355.613
Seguros para Bienes Muebles-Inmuebles, Maquinarias y Vehículos Municipales	Ejecutado	16.335.965
Terminación Proyecto Instalación Letreros Señalética de Tránsito e Informativas	Ejecutado	2.733.876
	Total	164.950.813



FONDOS JUNJI	Situación del Proyecto	Total \$
Construcción Sala Cuna y Jardín Infantil Villa Capponi	Ejecución	748.670.000
	Total	748.670.000



FONDO NACIONAL DE DESARROLLO REGIONAL	Situación del Proyecto	Total \$
Construcción Anfiteatro sector Costanera Sur Laguna Señoraza	Financiado	1.844.988.000
Construcción paseo Costanera Sur Laguna Señoraza	Financiado	1.516.355.000
Habilitación Pasarela Peatonal Laja San Rosendo (Obra)	En Ejecución	266.916.162
Habilitación Pasarela Peatonal Laja San Rosendo (Asesor a la ITO)	En Ejecución	9.000.000
Mejoramiento Recuperación Urbana Canal Desagüe Laguna Señoraza	Postulado	749.322.000
Construcción Zona de Equipamiento sector Pedro Lagos	Postulado	357.584.000
Construcción Cuartel Bomberos	Postulado	193.099.000
Mejoramiento Cancha Santa María	Postulado	181.683.000
	Total	5.118.947.162



CONSERVACIÓN DE PARQUES URBANOS- FONDOS MINVU	Situación del Proyecto	Total \$
Parque Urbano Laguna La Señoraza, Laja	Postulado	70.169.748
	Total	70.169.748



INFRAESTRUCTURA CULTURAL PÚBLICA CONSEJO CULTURA Y LAS ARTES	Situación del Proyecto	Total \$
Construcción Hito Histórico, Geográfico y Cultural, Comuna de Laja	Postulado	96.239.563
	Total	96.239.563

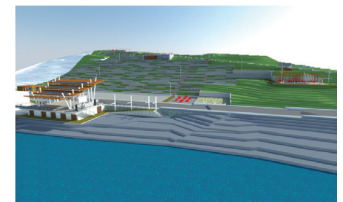

PROGRAMA FAE DE EFICIENCIA ENERGÉTICA - SUBSECRETARÍA ENERGÍA	Situación del Proyecto	Total \$
Bombeo Solar para Agricultura Familiar Campesina de sectores rurales, Comuna de Laja	Financiado	13.503.306
	Total	13.503.306

FONDOS FNDR- ACTIVOS NO FINANCIEROS	Situación del Proyecto	Total \$
Adquisición Equipamiento Laboratorio Computación Liceo A-66	Postulado	50.149.000
Adquisición Remolque para Maquinaria Pesada	Postulado	17.328.000
Adquisición Generador con Carro de Arrastre	Postulado	18.599.000
Adquisición Camioneta para Inspección	Ejecutado	22.490.000
Reposición 02 Furgones para DAEM	Ejecutado	39.609.000
Adquisición e Instalación Cámaras de Vigilancia	Postulado	195.270.000
Reposición Camión Aljibe	Postulado	67.107.000
Reposición Retroexcavadora	Postulado	69.195.000
	Total	479.747.000



UNIDAD DE MEDIO AMBIENTE

Actividades

Certificación Ambiental Municipal SCAM Nivel Básico

Se aprueba convenio con el Ministerio de Medio Ambiente, para el logro de la Certificación Básica.

Para la Certificación Nivel Intermedio, se destaca:

- Capacitación ambiental a funcionarios municipales.
- Implementación de sistema de ahorro energético, agua y papel.
- Difusión a la comunidad de actividades en temáticas ambientales (Reciclaje – Charlas de optimización de recursos – Prácticas Sustentables).
- Coordinar actividades entre Comité Ambiental Comunal y Comité Ambiental Municipal

Fondos del Programa Nacional de Tenencia Responsable de Mascotas de la SUBDERE

Se adjudicó el programa Nacional Tenencia Responsable de Mascotas para Felinos y Caninos, Monto **\$21.021.624.-**.

La 1era etapa se realizó en diciembre, resultados: Sector Urbano: 269 y Sector Rural: 318.- Estas campañas seguirán en los primeros meses del año 2016, hasta llegar a las 1.000 mascotas.

La SUBDERE a través del mismo Programa, aprobó **\$10.510.999.-** para ejecutar 500 Esterilizaciones adicionales.

Ejecución Proyecto Financiamiento Ministerio de Medio Ambiente

La Municipalidad en conjunto con el Comité Apícola Reinas de la Miel, del sector Rucahue, postuló al Fondo de Protección Ambiental; subvencionado a través del Ministerio de Medio Ambiente, siendo beneficiados con **\$5.000.000.-**

Coordinar con Empresas Privadas, Universidades y Ministerio de Medio Ambiente Estudios y Programas Ambientales en torno a las Lagunas de Laja

En conjunto con FORESTAL MININCO se han realizado estudios en cuatro lagunas de la Comuna: La Señoraza; El Pillo; El Desagüe y Potrerada, para la conservación y preservación de los Recursos Naturales.

Licitación y Ejecución para Programa Recambio de Luminarias en Alumbrado Público

Se postuló al primer concurso de recambio de Luminarias en el Alumbrado Público, siendo uno de los 85 Municipios a nivel nacional adjudicado con esta iniciativa.

Coordinación con Centro Regional de Estudios Ambientales de la Universidad Católica de la Santísima Concepción para Estudios Ambientales en Diferentes Lagunas

Se realizaron gestiones y visitas a Terreno, con profesionales del CREA, a cuatro Lagunas de la Comuna de Laja; El Pillo, La Señoraza, Coyanco y Desagüe, cuyo objetivo principal fue conocer la biodiversidad existente.

Capacitación a Funcionarios de Secplan y Obras en Temáticas Ambientales

En coordinación con la Seremi de Medio Ambiente se realizó capacitación en temáticas ambientales para la Incorporación de Instrumentos de Planificación Territorial y Adecuada Gestión de los Recursos Hídricos en la Evaluación Ambiental Estratégica y Normativa Ambiental en Ecosistemas Acuáticos.



LAJA PREVIENE EL DELITO ETAPA 2

El proyecto “Laja previene el delito etapa 2”, ejecución 2015, fue financiado con Fondos de Subvención de Seguridad Ciudadana 2014, del Gobierno Regional del Bío Bío, por un monto de \$9.000.000; con una duración de 10 meses.

Principales Acciones del Proyecto

Capacitaciones a Dirigentes

Se realizaron capacitaciones a dirigentes de juntas de vecinos y clubes de adulto mayor, entregando información acerca de problemáticas de Seguridad Ciudadana.

1er Seminario de Seguridad Ciudadana

Se realizó en la comuna el 1er Seminario de Seguridad Pública, con expositores del Denuncia Seguro, Centro de Atención a Víctimas y Subsecretaría de Prevención del Delito; con la participación de dirigentes sociales y profesionales de la Educación.

Capacitaciones a Organizaciones

Se realizaron reuniones con 16 organizaciones sociales; charlas de prevención de delitos, entregándose información del trabajo que se realiza a nivel comunal y nacional en materia de Seguridad Pública. Además se trabajó en coordinación con Carabineros, teniendo una buena recepción de parte de las organizaciones.

Apoyo a Organizaciones en Iniciativas de Seguridad Ciudadana

Se difundieron los fondos disponibles para postulación de iniciativas de Seguridad Ciudadana, apoyando en la formulación de proyectos a las organizaciones interesadas.

Logros

Generar una instancia a nivel comunal donde los habitantes pudieran acudir para solucionar las problemáticas, que sin la necesidad de constituir un delito, afectaban la percepción de seguridad y como consecuencia su calidad de vida.

Iniciativas Postuladas

Fondo Nacional de Seguridad Pública (FNSP): iniciativa postulada para la instalación de 6 cámaras de televigilancia para cubrir los accesos de la Comuna, por un monto de \$40.000.000.-

Fondo Nacional de Desarrollo Regional (FNDR): iniciativa postulada para la instalación de 2 cámaras de televigilancia, las que complementarían el sistema instalado en el sector céntrico de la Comuna.



PRODESAL LAJA

Resumen trabajo del Prodesal de Laja y actividades.

PRODESAL 1	
Río Laja, Quelén Quelén, Curaco, Los Chorrillos, Los Lavaderos - Las Ciénagas y Santa Ana	
Nº de usuarios del Programa.	119
Aporte de la Municipalidad de Laja.	\$ 13.134.447
Aporte INDAP a la Unidad Operativa.	\$ 23.847.242
Aporte INDAP Mesa de Coordinación	\$ 615.768
PRODESAL 2	
La Colonia, Las Playas, Puente Perales, Quiebrafrenos, Los Ciénogos y Apelahue.	
Nº de usuarios del Programa.	139
Aporte de la Municipalidad de Laja.	\$ 14.836.773
Aporte INDAP a la Unidad Operativa.	\$ 2.919.322
Aporte INDAP Mesa de Coordinación	\$ 615.678
Gestión Prodesal Laja	
Incentivo INDAP para Inversiones Fortalecimiento Productivo	\$56.479.238 entregado a 87 agricultores.
Incentivo INDAP Programa Praderas Suplementarias y Recursos Forrajeros (PPSRF)	\$12.753.750 entregado a 44 agricultores.
Incentivo INDAP para Fondo de apoyo inicial (FAI)	\$8.000.000 entregado a 80 agricultores.
Entrega alimento concentrado concepto Emergencia Agrícola	\$15.834.700 72 toneladas 205 agricultores.
Curso SENCE "Hortalizas al aire libre e invernadero N°1".	\$4.040.000 para 20 agricultores.

Actividades con Presupuesto Municipal**Talleres**

Parasitosis, enfermedades infecciosas y zoonóticas.
 Conocimiento de enfermero de ganado, Suplementación animal.
 Producción de hortalizas de autoconsumo al aire libre y bajo plástico.
 Biopreparados y Manejo sanitario.
 Uso alternativo del plástico.
 Variedades de hortalizas y tecnología de manejos.
 Conocimiento y uso de abonos orgánicos e inorgánicos.
 Almácigo y producción de hortalizas y lombricultura
 Construcción de pozos artesanales.

Capacitaciones

Elaboración de Vinagres.
 Elaboración de Agraz.
 Apícola.

Unidades Demostrativas

Praderas mediterráneas y suplementarias.
 Implementación huerto de frutillas.
 Implementación huerto frambuesa y mora híbrida.
 Paneles solares con sistema de bombeo solar.

Asesoría Especializada

Apícola, viñas, riego y especialidades campesinas.

Giras Técnicas y Traslados

A San Nicolás y San Carlos.
 Traslados de usuarios a distintas actividades dentro y fuera de la Comuna.

Complemento Honorarios

Contratación de Secretaria y Técnico Agrícola Media Jornada.

Otras Actividades

Taller de Marca.
 Participación en ferias y muestras (Muestra Plaza Cívica de Laja, Mall Plaza, Ferias costumbristas, etc).



ENTIDAD PATROCINANTE MUNICIPAL**Proyectos Programa Protección al Patrimonio Familiar**

Ingreso SERVIU	Organización	Proyecto	Familias	UF	Estado
2° Llamado Regular	Junta de Vecinos Villa Celulosa	Ampliación Vivienda	12	1.140	Terminado
2° Llamado Regular	Org. Comunitaria Villa Los Jardines	Mejoramiento Vivienda	17	901	En Ejecución
3° Llamado Regular	Junta de Vecinos Waldemar Schütz	Acondicionamiento Térmico	25	2.575	En Ejecución
1° Llamado Regular	Junta de Vecinos Río Polcura	Acondicionamiento Térmico	27	2.781	Terminado
1° Llamado Regular	Arturo Fernández Fernández	Mejoramiento Vivienda	1	53	Terminado
1° Llamado Regular	Luis Parra Inostroza	Mejoramiento Vivienda	1	53	Terminado
1° Llamado Regular	Santos Toledo Chávez	Mejoramiento Vivienda	1	63	Terminado
1° Llamado Regular	Comité Vivienda Las Palmeras	Acondicionamiento Térmico	13	1.339	Aprobado
1° Llamado Regular	Junta Vecinos Las Playitas	Ampliación Vivienda	13	1.235	Aprobado
3° Llamado Regular	Luis Matamala Matamala	Ampliación Vivienda	1	95	Aprobado
Total UF					10.235
Total Familias Postuladas					111

Proyecto	Gestiones Realizadas
Línea Atención de Campamentos MINVU. Contratista OLIVER & BURGOS S.A Comité de Viviendas Diuquín, 15 familias.	Actuar como unidad administrativa, técnica y financiera, supervisando el cumplimiento de plazos, que permitan asegurar la eficiencia en la gestión y calidad del proyecto. Aprobación de los proyectos de diseño para ejecución de urbanización del campamento en las entidades correspondientes. Inicio de obras proyecto Urbanización correspondiente a red de Agua Potable y Alcantarillado con fecha 04-11-2015.

Proyecto	Detalle	Familias
Construcción en Sitio Propio con proyecto Tipo del Programa Reconstrucción Nacional Correspondiente a 175 familias damnificadas por el terremoto 27/F	Familias con Recepción DOM	170
	Familias con dificultades	2
	Familias en Gestión Recepción DOM	3
	Total	175

Proyecto	Gestiones Realizadas
Proyecto Construcción en Nuevos Terrenos- FSEV "Comité Habitacional Villa Las Estrellas" Constructora: José Miguel García. N° Familias: 115	Se aplican los nuevos instrumentos del D.S 49, actualizándose la demanda y las familias. Aplicación de ficha de diagnóstico a los postulantes del comité. Se apoya a EGIS Área Sur en la clasificación de información para ingreso en el SERVIU.

Proyecto	Objetivo	Familias
Convenio Colaboración Mutua entre Entidad Patrocinante Área Sur y Entidad Patrocinante Municipalidad de Laja. Constructora: José Miguel García	Postular al Programa Fondo Solidario de Elección de Vivienda, modalidad "Construcción en Nuevos Terrenos" a familias de Altos del Laja.	
	Proyecto Construcción en Nuevos Terrenos	
	Familias Hábiles con Puntaje de FPS inferior a 8.500 puntos.	589
	Familias Hábiles con Puntaje FPS mayor a 8.500 puntos.	147
Total		736

DEPARTAMENTO DE OBRAS**Permisos de Edificación**

Cantidad	199
Superficie de M2	36.336.84.-
Ingresos por edificaciones	\$18.316.507.-

Regularizaciones Acogidas a la Ley N°20.772.-

Permitió regularizar ampliaciones cuya superficie total de la vivienda no superara los 90 M2, además quienes se acojan a esta normativa están exentos de derechos municipales.

Cantidad	25
Superficie de M2	1.009
Ingreso por edificaciones	Exentos

Subdivisiones, Fusiones o Loteos:

Se otorgaron las siguientes resoluciones

Cantidad	13
Ingresos por este concepto	\$8.519.033.-

Inspección en Terreno: Se cursaron:

Notificaciones	87
Partes	05

CEMENTERIOS**Permisos de Edificación**

Números de Permisos	57
Superficie edificada	239 M2
Ingresos por permisos	\$350.502

Sepultaciones

Cementerio Urbano	157
Cementerio El Desagüe	17
Cementerio Cruz de Piedra	06

CONTRATOS DE SERVICIOS

Supervisión de contratos de servicios.

- ✦ Extracción Residuos Domiciliarios y Barrido de Calles
- ✦ Cuadrilla de Obras Menores
- ✦ Mantención de Áreas Verdes
- ✦ Mantención Alumbrado Público
- ✦ Mantención Cementerios
- ✦ Vigilancia
- ✦ Auxiliares Dependencias Municipales

ALGUNOS PROYECTOS EJECUTADOS**Construcción Complejo Polideportivo Comuna de Laja**

Finalizó en agosto 2015 quedando a disposición de la comunidad un edificio de gran envergadura. Monto: **\$1.458.172.155.-** Empresa Contratista: Constructora Manque Limitada.-

Construcción Muros de Contención

Se contrató en el 1er trimestre 2015, financiado por FNDR. Monto **\$621.438.435.-**

Construcción de 886 metros lineales de muros de contención de hormigón armado, sector urbano, emplazados en vías públicas como calle Los Caracoles, Costanera Norte, Villa Los Jardines, El Esfuerzo, Pedro Lagos, Los Guindos, entre otras. Al finalizar el año el porcentaje de avance es 90%. Empresa Contratista: Ingeniería y Construcción Rucán S.A.

Construcción Calle Nueva 1 Acceso a Población Tapiacura

Se contrató en el 1er trimestre 2015, financiado por GORE FNDR. Monto **\$626.353.370.-**

Consiste en la pavimentación de Calle Nueva 1: entre calle Héroes de la Concepción y Población Tapiacura. Considera obra de alumbrado público, alrededor de 160 metros de red, luminarias LED de 150 watt y reflectores LED de 150 watt de área. Al finalizar el año, el porcentaje de avance es 90%. Empresa Contratista: Los Robles Construcciones.

Construcción Graderías Multicanchas Nuevo Amanecer

Se contrató en el 1er trimestre 2015, financiado por GORE FNDR. Monto **\$58.928.059.-**

Construcción de 32 metros lineales de graderías de hormigón. Incorpora radier entre multicanchas existentes, sistema de evacuación de aguas lluvias y barrera peatonal de acuerdo a normativa vigente. Empresa Contratista: Constructora Laja Limitada.

Construcción y Habilitación Nuevo Cementerio Comuna de Laja

Se contrató en el 1er trimestre 2015, financiado por SUBDERE PMU Línea Emergencia. Monto **\$220.000.932.-**

Habilitación de terreno municipal (movimiento de tierra) ubicado a 5.5 kms., Ruta Q-90 de Laja. Construcción de edificio, oficinas, bodegas, servicios higiénicos, sala de velatorio con kitchenet; cierres perimetrales, circulaciones, alumbrado público, paisajismo, mobiliario urbano, pozo para riego de áreas verdes, estacionamientos, entre otras obras; de acuerdo a normativa vigente. Proyecto terminado. Empresa Contratista: Ingeniería y Construcción Fica y Cía. Limitada.

Mejoramiento Sede Club Deportivo Manuel Rodríguez

Se contrató en el 2do trimestre 2015, financiado por FNDR. Monto **\$58.928.059.-**

Edificación de albañilería para sede del Club Deportivo Manuel Rodríguez, sector Pueblo Nuevo. El edificio tiene un largo de 17,1 Mts., y ancho 7,8 Mts., sala multiuso, cocina, baños y equipamiento. Superficie de 134,56 M2. Al final del año tenía un avance de 90%. Empresa Contratista: Constructora Laja Limitada.

Mejoramiento Sede Las Viñas

Se contrató en el 2do trimestre de 2015, financiado por Gobierno Regional de Bío Bío - FNDR. Monto **\$58.928.059.-**

Edificación de albañilería para Sede Social para dos clubes de Adultos Mayores, ubicada en Las Viñas N° 217. Superficie 120 M2 con sala multiuso, cocina, baños, cierres perimetrales y equipamiento; entre otros. A fines de 2015 la obra está terminada. Empresa Contratista: JCB Laja E.I.R.L.

Adquisición e Instalación de Semáforos, Balizas y Otros

Se contrató en el 1er trimestre 2015, financiada a través de FNDR. Monto **\$155.115.098.-**

Instalación de semáforos en: Manuel Rodríguez / Félix Eicher y O'higgins/Balmaceda. Además suministró e instaló en 13 puntos balizas peatonales que utilizan paneles solares y baterías para su funcionamiento: Jardín Rayito de Sol, Colegio Alfa y Omega, Centro de Educación Manantial de Agua Viva, Escuela Amanda Labarca, Internado Liceo, Jardín Infantil Sueño de Alberto, Escuela de Lenguaje Aylén, Balmaceda con los Ríos (Cruce Peatonal), Félix Eicher con ciclovía Costanera Norte, Prat con O'higgins, Balmaceda con Félix Eicher, Prat con Freire, Balmaceda frente a Terminal de Buses. La obra está terminada. Contratista: Automática y Regulación S.A.-

Reposición Veredas Sector Centro

Se contrató en el 1er trimestre 2015, financiado por la SUBDERE a través del Programa de Mejoramiento Urbano. Monto: **\$49.736.883.-**

Reposición de aceras en mal estado, con anterior demolición, por 2.317 M2. Proyecto terminado. Empresa Contratista: José Arturo Acuña Vera.

Reparación Casa de la Cultura

Se contrató en el 2do trimestre 2015, financiado por el Gobierno Regional a través del FNDR. Monto **\$79.138.332.-**

Reparación y reposición, especialmente de revestimientos interiores, exteriores e instalaciones del edificio, cubierta, cielos de baños, estucos, y pinturas interior y exterior. Reposición parcial de artefactos y equipos de iluminación interruptores o enchufes, se adicionan equipos de emergencia para facilitar evacuación; de acuerdo a las especificaciones técnicas, planimetría y normativa vigente. Obra terminada. Contratista: Servicios e Inversiones MDV Limitada.

Reposición Jardín Infantil Villa Capponi

Se contrató en el 3er trimestre 2014 financiado por el Fondo de Recuperación de Ciudades. Monto **\$254.283.986.-**

Reposición de infraestructura de Sala Cuna y Jardín Infantil, que contempla un edificio de 471 M2 aproximado, en un solo nivel según programa Normativo arquitectónico JUNJI. Se construyó en el sector de la Población Nuevo Amanecer. Proyecto terminado. Empresa Contratista: SICA S.A

Construcción Área Verde y Plaza Activa Waldemar Schütz

Se contrató en el 4to trimestre de 2014, finalizando en marzo de 2015, financiada por el Gobierno Regional a través del programa FRIL. Monto **\$59.119.200.-**

Intervención de un área aproximada de 3.589 M2 en áreas verdes y plaza activa para la población. Consideró césped, plantas florales, zonas de circulación peatonal, plazoletas con adoquines y maicillo, instalación de 9 máquinas de ejercicios (corredoras, remadoras, bicicleta, etc.). Mobiliario urbano: escaños, basureros y jardineras, arborización, suministro e instalación de luminarias (conectadas al alumbrado público), rampa para discapacitados, muros y escaleras. Empresa Contratista: JCB Laja E.I.R.L

Construcción Multicancha El Mirador

Se contrató en el 3er trimestre 2015, financiado por el Gobierno Regional a través del Fondo Regional de Inversión Local. Monto **\$42.061.406.-**

Construcción de multicancha con radier que incluye cierre perimetral en malla metálica, muro de contención en hormigón armado, iluminación y la implementación deportiva correspondiente a arcos de baby fútbol y básquetbol. Empresa Contratista: Los Robles Construcciones Limitada.

Diseño y Construcción Urbanización Campamento Diquín

Se contrató en el 3er trimestre 2015, financiado por el Gobierno Regional FRIL. Monto **\$42.061.406.-**

Proyecto dividido en dos etapas: Diseños y Construcción.

Contar con los diseños de todas las urbanizaciones para facilitar el terreno para que, se erradiquen las familias del Campamento Diquín.

Construcción de red de agua potable, (desde el punto de conexión), red de aguas servidas y sistema de tratamiento de aguas servidas.

Empresa Contratista: SICA O

**DIRECCIÓN DE DESARROLLO COMUNITARIO
ADULTOS MAYORES**

Actividad	Beneficiarios	Inversión	
		Municipal	Externa
Paseo local	800	8.276.157.-	
Taller de Folclor	50	1.400.000.-	
Taller de Cueca	30	700.000.-	
Campeonato Cueca y Muestra	800	1.353.749.-	
Convenio SERNATUR	40		4.360.000.-
Celebraciones con UCAM	800	721.140.-	
Mateadas	1.000	6.202.889.-	
Celebración Fiestas Patrias	770	1.562.245.-	
Mes del Adulto Mayor	1.000	2.525.175.-	
Proyectos Fondos SENAMA	504		12.890.529.-
Servicio Atención Remota 24 hrs.	19		3.349.988.-
Programa Vínculos	34		7.142.105.-
Celebración Fiestas Fin de Año	770	2.124.538.-	
Subvención para Viajes Recreativos	800	10.800.000.-	
Atención de casos y Organizaciones	1.000	7.320.000.-	
Total		\$42.985.893	\$27.742.622.



ÁREA DEPORTES
Recursos Municipales

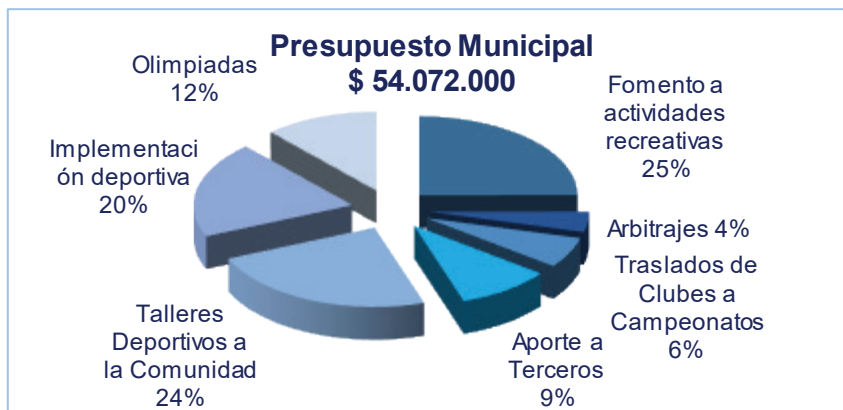

Financiamiento Externo

Aporte del Gobierno Regional del Bío Bío - Proyecto FNDR; Copa Nacional de Canotaje en Laja, con la participación de 340 deportistas de todo el país. Los fondos adjudicados fueron \$6.262.000, que se distribuyeron en implementación, premios, honorarios y alimentación.

Con recursos del Instituto Nacional de Deportes –IND- se financiaron 9 programas deportivos, con un monto de inversión de \$12.000.000.-

Actividades Relevantes

Enero	Comienzan clases de natación, con un promedio de participación de 66 niños. Se realiza Copa de la Prevención de Fútbol Playa damas y varones. Actividades recreativas en Balneario de laguna La Señoraza.
Febrero	Se realiza la Ruta Trekking. Comienzan Campeonatos de Verano de Básquetbol.
Marzo	Se inician Talleres Deportivos: son 19, Básquetbol, Fútbol, Baile, Actividad Física Adultos Mayores, Voleibol, Tenis de Mesa, Talleres IND. Continúan los Campeonatos de Básquetbol durante todo el año.
Abril	Se realiza la 2da Corrida Escolar. Campeonatos de Voleibol y Fútbol.
Mayo	Celebración del Día Mundial Sin Tabaco con Campeonatos de Futbolito. Sigue en marcha Campeonato Oficial de Apertura de Básquetbol
Junio	Culmina campeonato de Básquetbol 1era etapa. Campeonatos de Fútbol.
Julio	Olimpiadas de invierno con la participación de un centenar de jóvenes.
Agosto	Apoya a actividades de boxeo local. Se realizan Talleres de Senderismo.
Septiembre	Se adjudica proyecto Copa Nacional de Canotaje FNDR. Talleres IND de Fútbol. Vuelve el Básquetbol Femenino competitivo a la Comuna.
Octubre	Academia de Fútbol Municipal ya tiene resultados y jóvenes parten al fútbol juvenil para formar planteles de equipos prestigiosos. Talleres deportivos participan en campeonatos intercomunales. Realización de Corrida por la Vida Sana.
Noviembre	Una cincuentena de jóvenes participa de la Fiesta del Fútbol, como espectadores de un encuentro en el remozado estadio Ester Roa Rebolledo. Comienza a ser realidad el sueño del Polideportivo que abre sus puertas a la comunidad.
Diciembre	Se celebra el Aniversario Comunal en Polideportivo con la realización de Show Gol y la presencia de estrellas del fútbol. Se realiza la 3era versión de la Corrida Andrés Iraira Culmina el Básquetbol con grandes Encuentros damas y varones.



CULTURA

Actividades

Financiamiento	Monto \$	Objetivo
Municipal Festival de Raíz Folclórica “Sembrando Canto” Intervención Cultural: Pintura, Danza, Música y Otros Encuentro Folclórico 2015 Concierto de Navidad Taller Plástica Taller Literario Taller Folclórico Municipal Monitorías Culturales Orquesta Clásica de Laja	62.600.000.-	Promover el desarrollo cultural XIX versión Festival Folclórico. . Encuentro culturales masivos (Música clásica, folclórica, flamenco) . Exposiciones: Pintura al Óleo, Lírica, Danza, Teatro. . Concierto de Navidad (Orquesta y Coro Universidad de Concepción) . Talleres culturales formativos. . Talleres instrumentales y trabajo orquestal, proyecto Orquesta Clásica.
Gobierno Regional del Bío-Bío Subvención Cultura FNDR “La Cultura a tu Encuentro”	8.005.200.-	Intervención cultural en espacios públicos. . Muestras culturales (Música en Vivo, Pintura de Murales, Danza) . Apoyo a ferias costumbristas en sector rural.
Total Inversión	70.605.200.-	

BIBLIOTECA PÚBLICA MUNICIPAL

Feria del Libro: Se realiza por tercer año consecutivo y surge de la necesidad de crear espacios, para que establezcan un diálogo entre lectores, no lectores y diferentes autores a través talleres y conversatorios.

Día del Libro: Se generan espacios para que interactúen estudiantes, profesores y comunidad en general.

Patrimonio Cultural: Muestra fotográfica “Casas y Casonas de Laja, nos cuentan su historia”

Capacitación de Alfabetización Digital, Word, Redes Sociales: Capacitación a la comunidad y a los diferentes programas sociales del municipio, a través del Programa BiblioRedes.

Atención Plataforma SERNAC: Atención de público para mediar en los conflictos entre proveedores y consumidores, subiendo sus reclamos a la plataforma de SERNAC.



BECAS MUNICIPALES

La Municipalidad apoya a los jóvenes que cursan estudios superiores, a través de la entrega de becas.

Actividad	Objetivo	Logro - Inversión
Beca Municipal Matrícula	Aporte en dinero efectivo que permita pagar matrícula de Educación Superior.	48 becas. Monto \$4.229.408
Beca Municipal Transporte	Entrega de pasajes a Los Ángeles.	98 becas. Monto \$ 20.061.500

DISCAPACIDAD

Las ayudas entregadas fueron las siguientes:

Actividad	Objetivo	Logro
Taller de Repostería	Contratar para la Agrupación de Amigos y Discapacitados, Monitor que permita desarrollar capacidades y habilidades	Se trabajó durante 07 meses con los 28 socios, finalizando con una exposición.
Paseo	Contratar servicio de traslado para la realización de jornada de recreación para Agrupación de Amigos y Discapacitados	Los socios de la Agrupación tuvieron un día de recreación en el Lago Lanalhue
2ª Jornada de Discapacidad	Difundir a las organizaciones y comunidad la temática de Discapacidad Mental.	Asistieron 120 personas; dirigentes, y público en general.
Ayudas técnicas	Adquirir ayudas técnicas menores como: plantillas ortopédicas, bastones, muletas.	Entrega de pares de plantillas.
1º Encuentro Familiar Inclusivo	Que personas con discapacidad y sus familias tengan espacios de esparcimiento y recreación.	Asistieron 90 personas



PROGRAMA DE EXTENSIÓN FORESTAL INTEGRAL CONVENIO CONAF

Objetivos

Desarrollar un programa de trabajo de acuerdo a las necesidades forestales que existen en la comuna, tanto para Bosque Nativo como para Plantaciones Exóticas.

Apoyar la construcción de nuevos proyectos de parques Urbanos y fomentar la entrega de plantas nativas.

Planes de Manejo

Se ejecutaron 7 planes de manejo para corta y reforestación, manejando alrededor de 79.61 hectáreas.

Fertilización con Boronato de Calciata (Boro)

Mejorar la productividad de las plantaciones incorporando este insumo. Se entregaron 200 kilos de fertilizante y alrededor de 20 kilos de herbicida Raundup para el control de malezas; manejando 40.10 hectáreas.

Liberaciones con Controlador Biológico

Estas liberaciones tienen como objetivo mejorar la productividad y el control de plagas para Pinus Radiata - Sirex Noctilio (Avispa de la madera) y para el Eucaliptus Globulus Gonipterus Scutellatus (Gorgojo del Eucaliptus).

Para ambos casos se liberaron 16 puntos controlando 415 hectáreas.

Evaluación de Parasitismo

Con la finalidad de obtener porcentajes de parasitismo y ver el nivel de ataque de la plaga Gorgojo del Eucaliptus. Se realizaron tres muestras en dos predios.

Talleres Medio Ambientales y Pladefor

Dar a conocer las ventajas de realizar plantaciones con especies nativas, obtener datos de los usuarios con respecto a la demanda forestal y difundir el programa de ecosistema y sociedad y prevención de incendios Forestales.

23 talleres atendiendo y beneficiando a 800 personas:

Entrega de plantas Ecosistema y sociedad

Se entregaron **4.718** plantas

Actividades con Financiamiento CONAF

Fertilización con Boronato de calcita = \$	640.000
Liberaciones con biocontroladores = \$	19.000.000
Entrega de Plantas = \$	14.000.000

DESARROLLO RURAL

Control Sanitario

Inversión: \$2.200.000.- Recursos del Gobierno Regional y Municipal.

Operativo Sanitario y Esterilización dirigido a felinos y caninos; sector Rucahue, Rucahue Sur, Chorrillos, Santa Elena, Lavaderos, La Colonia, Las Ciénagas, Los Ciénogos, Puente Perales, Las Playas, Alto del Laja, Hospital, Los Guindos, Los Ríos, Nivequetén entre otros.

Tratamiento y Limpieza de Fosas Sépticas con Productos Biodegradables

Inversión \$1.000.000.- Focalizado a familias de que no cuentan con recursos para limpiar su cámara o fosa séptica.

Regularización de Títulos de Dominio

Expedientes ingresados vía tradicional = N°97
Títulos entregados por el Ministerio de Bienes Nacionales 26 = \$9.880.000.-

SUBSIDIO DE AGUA POTABLE Y SERVICIO DE ALCANTARILLADO DE AGUAS SERVIDAS

La cobertura alcanzó al **98%** de postulantes a diciembre.

	Beneficiarios	Inversión \$
Urbano	2.670	235.261.754
Rural	112	4.107.232



JÓVENES LAJINOS EN ACCIÓN

Financiamiento: Gobierno Regional Biobío – Fondo Nacional de Desarrollo Regional Subvención Social y Rehabilitación de Drogas: \$6.191.500.-

Presupuesto Municipal Jóvenes

\$7.450.000.-

Programa	Monto \$	Actividades Realizadas
Jóvenes Lajinos en Acción	6.191.500.-	Puesta en marcha Oficina Municipal de Jóvenes (Atención de público, reuniones con agrupaciones) Talleres (Muralismo, Batucada, otros) Adquisición de Backline para tocatas. Conversatorio Voces Jóvenes
Talleres Temáticos para Jóvenes	3.250.000.-	Implementación de Talleres Periodismo Digital, Dibujo Comic, Batucada, Zancos y Artes Circenses Exposición de Talleres.
Tocatas Juveniles y “Encuentros Culturales Masivos”	2.000.000.-	Tocatas Juveniles, fortalecimiento al programa Encuentros Culturales Masivos.
Juventud en mi Barrio	2.000.000.-	Jornadas de exposición de Talleres. Encuentros de músicos y otras artes. Encuentro de Expresión Joven
Batucada Lajina	200.000.-	Talleres de Batucada y Circo para Jóvenes (Compra de insumos y materiales)
Total FNDR + Municipal	\$13.641.500.-	



FOMENTO PRODUCTIVO Y TURISMO

Por primera vez nuestra comuna se favoreció con el Fondo de Acceso Energético, del Ministerio de Energía, que beneficiará a 20 emprendedores, con la asesoría en la fabricación e implementación de paneles solares fotovoltaicos.

- Adjudicación Proyecto de autoabastecimiento ERNC de Mipymes del Biobío. Cabe destacar el apoyo a la adjudicación del primer Concurso de “Energías renovables para MIPYMES Biobío” que entregó recursos para la instalación de sistemas de autoabastecimiento con Energías Renovables No Convencionales (ERNC).
- Se impartieron diversos cursos de mejoramiento de gestión Empresarial, elaboración de planes de negocios, asistencia técnica para productores ovinos, gestión de recurso humano.

Vínculos con instituciones Públicas y Privadas

- Generación de lazos con instituciones públicas como SERNATUR.
- Creación y ejecución del circuito turístico “**Tren Corto Laja**”, realizándose tres viajes desde Talcahuano, se contó con la participación y asociatividad de instituciones como: FESUR, SERNATUR, Municipalidad de Laja, San Rosendo y Hualqui.

TURISMO

- Diseño e Instalación de toldos parasoles en Laguna Señoraza.
- Realización de Estofado de San Juan, en conjunto con la Unión Comunal de Adultos Mayores.

Fondos Adjudicados por Empresas y Emprendedores:

Fondo	Institución	Beneficiarios	Monto Proyecto \$	Monto Total \$
Yo Emprendo Semilla	FOSIS	50	300.000	15.000.000
Programa de Inclusión	FOSIS	10	1.000.000	10.000.000
Capital Abeja	SERCOTEC	1	2.500.000	2.500.000
Crece N° 1	SERCOTEC	1	4.500.000	4.500.000
Crece N° 2	SERCOTEC	2	5.700.000	11.400.000
Mejoramiento de la Competitividad	SERCOTEC	1	3.600.000	3.600.000
Concurso Energías Renovables para MIPYMES Biobío	CORFO	1	15.000.000	15.000.000
Fondo Acceso Energético	Ministerio de Energía	20	675.165	13.503.300
Total		65		\$ 75.503.300

ORGANIZACIONES COMUNITARIAS

Total Organizaciones: 283 - Constituidas el 2015: 18 - Vigentes: 178

Se implementaron 17 talleres en Manualidades a Juntas de Vecinos, Talleres Laborales y diversos Comités. 14 en distintos sectores y 3 para la comunidad desarrollados en Cema Chile. Inversión municipal \$5.375.000.- 249 personas beneficiadas.

Es importante destacar capacitaciones y actividades realizadas con dirigentes sociales en marzo, abril, mayo, agosto, octubre, noviembre y diciembre: Alfabetización Digital, Taller “Funciones y responsabilidades del Secretario”, Taller “Funciones y Responsabilidades del Tesorero”; Ley N°20.500 y Participación Ciudadana; Intercambio de Experiencia Comunitarias, Municipio y Gobierno en terreno sector Los Ciénogos y en Altos del Laja, Municipio Puertas Abiertas con Dirigentes Adultos Mayores y dos Diálogos Ciudadanos.



PROGRAMAS SOCIALES CON FINANCIAMIENTO MUNICIPAL

Programa	Beneficiarios	Inversión \$
Canastas de Alimentos	505	23.921.213
Insumos y Medicamentos	56	1.295.010
Apoyo en Exámenes Médicos	09	1.042.124
Apoyo en Equipamiento Básico Camas y Frazadas	48	3.148.040
Otras Emergencias	11	10.190.113
Marginalidad Habitacional	114	19.557.106
Pasajes	145	1.096.600
Apoyo a Personas Salud Mental	01	5.840.000
Total		66.090.206

PROGRAMAS FINANCIAMIENTO EXTERNO MINISTERIO DESARROLLO SOCIAL**FICHA PROTECCIÓN SOCIAL**

Se firma Convenio de Transferencias de Fondos con la Seremi de Desarrollo Social Bio Bío cuyo objetivo es actualizar 1.519 Fichas Protección Social. Se transfirieron \$5.787.204.-

En noviembre la Seremi de Desarrollo Social aprueba transferencia de recursos adicionales; \$1.600.000.- para equipos computacionales y mobiliario considerando la entrada en vigencia de la nueva normativa e instrumento de caracterización socioeconómica que comenzará a implementarse el 2016.

En este mismo sentido y en el marco de la ejecución del proyecto "Fortalecimiento Atención Ciudadana – MAC 2015", se firma convenio de colaboración con la SEREMI de Desarrollo Social de la Región del Bío Bío, que consiste en la instalación de un Ordenador de Fila, que pretende ser un mecanismo y herramienta de apoyo a los oficinas ubicadas en el edificio cívico. Se incorporan nuevas tecnologías para la atención ciudadana, mejorando la gestión de información. Inversión \$1.382.334.-

CHILE CRECE CONTIGO

Es un Sistema de Protección Integral a la Infancia con dos líneas de financiamiento para el cumplimiento a los objetivos del Programa:

1.- Programa de Fortalecimiento Municipal: apoyar el fortalecimiento de la gestión de la Red Comunal Chile Crece Contigo de Laja, implementando localmente el Sistema de Protección Integral a la Primera Infancia. Beneficiarios: 500 - Invertido al 31.12.15 \$1.374.714.-

2.- Fondo de Intervenciones de Apoyo al Desarrollo Infantil: implementación de Salas de Estimulación del Departamento de Salud y Hospital de Laja que atienden a niños y niñas que en su primera infancia presentan riesgo o rezago en su desarrollo.

Beneficiarios: 83 – Invertido al 31.12.15 \$ 1.125.000.-

HABITABILIDAD

Potenciar las habilidades y oportunidades de desarrollo, inclusión e integración social de las familias beneficiarias.

El proyecto se ejecuta desde octubre 2015 a mayo 2016, financiando la Contratación de Profesionales: Ingeniero Constructor y Asistente Social, equipamiento para la vivienda, materiales de construcción, cuidado de niños, colaciones para usuarios y materiales de oficina.

Beneficiarios: 18 Inversión al 31.12.2015 \$ 1.906.667.-

APOYO A FAMILIAS PARA EL AUTOCONSUMO

Contribuir a aumentar la disponibilidad de alimentos saludables de la población, mediante la educación y la autoprovisión. Se ejecuta desde septiembre 2015 a mayo 2016, contratándose un equipo de trabajo conformado por Técnico agrícola y Trabajadora Social. Este Proyecto destina recursos para materiales de oficina, colaciones de usuarios, flete impresiones, fotocopias y movilización equipo de trabajo.

Beneficiarios: 20 – Inversión al 31.12.2015 \$770.372.-



SENDA PREVIENE EN LA COMUNIDAD

Se implementan los programas preventivos nacionales, articulando y desarrollando directamente diversas actividades que buscan generar condiciones adecuadas para la prevención del consumo de drogas en el territorio comunal, abarcando el ámbito comunitario, de salud, familiar, educativo, laboral, jóvenes y las condiciones particulares de riesgo social.

Financiamiento

Institución	Recursos \$
SENDA	16.397.840.-
Municipalidad	6.600.000.-
Total	22.997.840.-

Fondos Concursables - Proyectos

Se ejecutó el proyecto Coordinadora Estudiantil, adjudicado del Fondo Concursable de la Ley N°20.000 de Drogas por un monto de \$1.255.475.

Hubo continuidad con el proyecto Jóvenes Lajinos en Acción que permitió implementar talleres preventivos con jóvenes.

Actividades Relevantes

- Campaña Preventiva “Yo manejo sin Alcohol y tú?”
- Día Mundial Sin Tabaco.
- Certificación de Escuela Preventivas
- Talleres Vecinales de Prevención de Drogas.
- Feria Preventiva de Drogas y Alcohol y Vida Saludable.

SEGURIDADES Y OPORTUNIDADES

El Subsistema de Seguridades y Oportunidades está dirigido a familias de extrema pobreza, siendo intervenidas 352 familias del sector urbano y rural.

Metas Logradas:

Item	Programados	Logrados
Cobertura	149	149
Talleres Psicosocial	3	5
Talleres Laborales	3	3
Control Sano	100%	100%

Emprendimiento:

Institución	Programa	Beneficiarios	Monto \$
FOSIS	Yo Emprendo Semilla	53	15.000.000.-
FOSIS	Yo Apoyo tu Plan Laboral	33	9.899.990.-



MUJER TRABAJADORA Y JEFA DE HOGAR / MUJER ASOCIATIVIDAD Y EMPRENDIMIENTO

Logros Alcanzados y Participantes por Componente del Programa

Componente	Participantes
12 Talleres de Formación para el Trabajo	105
6 Cursos de Capacitación	101
Intermediación Laboral	55
Apoyo al Emprendimiento (postuladas)	52
Nivelación de Estudios	21
Alfabetización Digital	15
Salud Odontológica	30
Cuidado Infantil	11



Financiamiento Según Convenio

Institución	Recursos \$	Recursos Valorizados \$
SERNAM	13.100.000	0
Municipalidad	6.550.000	6.550.000
Aporte Total	19.650.000	6.550.000



OFICINA MUNICIPAL DE INTERMEDIACIÓN LABORAL – OMIL –

Convenio SENCE – OMIL

El 16 de febrero, se firmó Convenio de Fortalecimiento Omil-Sence, con una inversión total de \$11.472.000. El propósito del programa es potenciar el sistema público de intermediación, a través del traspaso de recursos y metodologías de trabajo a las OMIL, estableciendo un Sistema de Incentivos asociados a metas de gestión y colocación laboral.

Metas Logradas - Personas Inscritas	620
Personas efectivamente colocadas en un empleo	220
Solicitudes Subsidio de Cesantía	127
Personas que recibieron subsidio	127
Personas inscritas para capacitación	310
Personas egresadas de capacitación laboral	161
Talleres de apresto laboral Omil	21
Visitas a Empresas	64
Encuentros empresariales	04

Capacitaciones

Cursos	Alumnos	Programa	Inversión
Cocina Nacional e Internacional	71	Más Capaz	54.741.000.-
Guardia de Seguridad Privada	68	Más Capaz	33.204.400.-
Recubrimiento de Superficies	22	Más Capaz	15.265.800.-
Atención de Clientes	22	Aprendices	8.800.000.-
		Total	\$ 112.011.200.-

Actividades

- Realización de Encuentro Provincial Omil.
- Evaluación psicológica de candidatos con el objetivo de brindar un servicio que garantice la idoneidad a los cargos ofrecidos.
- Talleres de Apresto Laboral enfocados al rubro comercial y a lograr que el personal que sea contratado posea competencias para realizar este tipo de actividades.
- Visitas periódicas al empresariado local para dar a conocer los servicios que brinda la Omil.
- Colaboración en Programa Aprendices. Se diseñó estandarización de documentación a presentar a Sence, creando formatos tipo para la postulación de 22 personas contratadas y capacitadas mediante este programa.
- Realización de Feria de Postulación a Cursos Más Capaz, contó con la participación de 150 personas.



DEPARTAMENTO ADMINISTRATIVO DE EDUCACION MUNICIPAL

Matrícula

Escuelas	Matrícula
Andrés Alcázar	1035
José Abelardo Núñez	291
Nivequetén	923
La Colonia	83
Puente Perales	146
Francisco Záttera	158
Las Ciénagas	76
Amanda Labarca	50
CEIA	101
Liceo Héroes de la Concepción	1.341
Diego José Benavente	8
Total Comunal	4.212

Evaluación Docente

Se evaluaron 58 docentes, el 7% resultó Destacado, 76% Competente, 15% Básico y 2% Insatisfactorio.

Escuelas Atendidas por Fundación CMPC

Escuelas	Nº alumnos	Nº profesores
José Abelardo Núñez	121	4
Las Ciénagas	34	3
La Colonia	36	6
Puente Perales	57	5
Francisco Záttera	24	2
Monto invertido en capacitación: \$127.225.656.-		

Programas Pedagógicos y Psicosociales

Se cuenta con programas de apoyo pedagógico, psicopedagógico y de estimulación de funciones neuropsicológicas relacionadas con el aprendizaje, para alumnos con necesidades educativas especiales no contemplados en el decreto 170.

Acciones: Entrega de archivos digitales con material asociado a propuestas didácticas y ejercicios de estimulación psicopedagógica.

Evaluaciones de seguimiento para asegurar la eficaz implementación de los programas.

Capacitación y acompañamiento permanente de los docentes a cargo de los programas.

VECOLE (Velocidad para la Comprensión Lectora): Potenciar el desarrollo de la lectura rápida y fluida, que permita a los alumnos a acceder con mayor eficacia a la comprensión de los textos.

REOPERA (Reeducación de las operaciones aritméticas): Potenciar el desarrollo del cálculo mental como una habilidad que es prerrequisito para la resolución de problemas matemáticos.

RESABER (Restitución de Saberes): Restituir y compensar desfases psicopedagógicos en estudiantes con necesidades educativas especiales.

Programa de Articulación Pedagógica Entre Prebásica y Básica

Niveles y Profesionales por Escuelas Programa Articulación Pedagógica				
Escuelas	NT1	NT2	Educadora	Técnicos
Andrés Alcázar	74	82	6	3
Nivequetén	90	116	7	6
José Abelardo Núñez	19	32	2	2
La Colonia	3	9	1	1
Puente Perales	12	17	2	1
Francisco Záttera	15	13	2	2
Las Ciénagas	14	3	1	1
Total	227	272	21	16



Resultados SIMCE

Unidad Educativa	2º Básico				4º Básico			6º Básico			8º Básico			2º Medio		
	Leng.	Leng.	Mat.	Cs. Nat.	Leng.	Mat.	Cs. Nat.	Leng.	Mat.	Cs. Nat.	Leng.	Mat.	Cs. Nat.	Leng.	Mat.	Cs. Nat.
Andrés Alcázar	265	257	249	244	228	267	50	260	299	255						
José Abelardo Núñez	243	272	262	261	222	236	46									
Nivequetén	282	268	257	257	252	263	51	231	269	262						
La Colonia	248	270	294		263	284		268	281	279						
Puente Perales	205	253	261	230	269	289	57	255	267	248						
Francisco Záttera	216	237	235	232	233	241	49	218	267	236						
Las Ciénagas	255	261	248		273	268		263	275	268						
Liceo								198	235	218	252	271	243			

Alimentación Saludable

- Se establece una estandarización de colaciones saludables en edad Pre básica.
- Participación de alumnos de 6 a 8 año Básico y de 1ero a 4to medio, asistencia aproximada 400 educandos. Corrida Escolar 1: Día de Mundial de La Actividad Física y Corrida Escolar 2: Día Mundial de La Alimentación Saludable.
- Clínicas Nutricionales para alumnos con malnutrición por exceso y/o déficit, trastornos alimentación.
- Postulación de 5 establecimientos como "Escuelas Promotoras de la Salud": Nivequetén, La Colonia, José Abelardo Núñez, Las Ciénagas y Liceo Héroes de La Concepción.
- Generar cambios de hábitos y a su vez disminuir los niveles de mal nutrición por exceso y/o déficit.

Educación Ambiental - El 100% de las Escuelas están certificadas-

- Un nuevo establecimiento se certificó en el Sistema Nacional de Certificación Ambiental (SNCAE): Jardín "Dulces Pasos" en nivel básico y renovó su certificación en nivel de excelencia el Liceo.
- Exitosa participación escuela Amanda Labarca, proyecto Reconstructores del Medio Ambiente y del Liceo proyecto Generador H, "Prototipo para la Obtención de Hidrógeno por Electrólisis del Agua" en ferias.
- En conjunto con CONAF, arborización en Escuelas del sector rural y en algunos Jardines Infantiles.
- Articulación con programa de Educación Ambiental de CONAF dirigido a docentes y estudiantes de 4° y 5° año de enseñanza básica y el Programa "Foresta Cuentos", en prebásica.
- Articulación con programa Sendero de Chile, capacitación a docentes en senderismo y realización de una Ecoatravesía en el parque Nacional Laguna de Laja.

Programa Explora

- El 85% de las Escuelas participa del programa "Tus Competencias en Ciencias", ampliando la cobertura a 1er ciclo básico, destinado a despertar la curiosidad.
- Muestra de Oceanografía del Instituto Milenio de Oceanografía (IMO), audiovisual y de instrumentación.
- Se realizaron tres charlas de científicos y profesores de Universidades, programa " Mil científicos, Mil aulas"
- Se capacitó a tres docentes en temas de energía, recibiendo un kit de material pedagógico, por medio de la iniciativa Bío Bío la Energía de Chile
- Participación exitosa en congreso provincial Los Ángeles y regional en Coronel obteniendo el premio a la innovación, proyecto Generador H, "Prototipo para la Obtención de Hidrógeno por Electrolisis del Agua" del Liceo Héroes de la Concepción, área Técnico Profesional.

Escuela de Deportes

Se desarrollan 11 disciplinas.

Disciplina	Deportistas	Principales resultados deportivos
Ajedrez	74	
Atletismo	80	<ul style="list-style-type: none"> • 10 clasificados a campeonato regional Juegos Deportivos Escolares. • 01 clasificado a Nacional de Juegos Deportivos Escolares. • 20 clasificados a Regional de Juegos Municipales. • 06 oro en Regional de Juegos Municipales. • 01 clasificado a Sudamericano Escolar.
Básquetbol	30	<ul style="list-style-type: none"> • 2do lugar provincial (damas y varones sub 18) Juegos deportivos Escolares. • 3er lugar (damas) provincial Juegos Municipales. • 2do lugar (varones) Juegos Municipales.
Canotaje	28	<ul style="list-style-type: none"> • Campeón nacional k1 1000 mts. categoría menor. • Campeón nacional 500 mts. categoría cadetes. • Campeones nacionales K2 1000 mts. categoría junior. • Campeones nacionales k4 categoría cadetes. • Campeones nacionales k4 categoría menores.
Fútbol	87	
G. Artística	20	
G Rítmica	28	
Balonmano	40	<ul style="list-style-type: none"> • 2do lugar provincial varones juegos municipales.
Taekwondo	49	<ul style="list-style-type: none"> • 10 medallas oro, 07 plata y 05 bronce, Campeonato Nacional organizado por "Club Andino de Los Ángeles". • 05 medallas oro, 03plata y 02 bronce, Campeonato Nacional "Villarrica 2015". • 03 medallas oro, 04 plata y 01 bronce Campeonato Nacional organizado por "Club Dragones Blancos de Los Ángeles"
Tenis	24	
Vóleibol	78	<ul style="list-style-type: none"> • 1er lugar damas "Liga Nahuelbuta" • 3er lugar damas en campeonato Hexagonal "Colegio Fraternidad". • 2do lugar damas en "Copa Cabrero". • 4º lugar damas "Liga Nahuelbuta"
Total	538	

Programa Habilidades para la Vida

Dirigido a alumnos entre Prekinder y 4°Básico, padres, profesores y equipos directivos, de los establecimientos: Andrés Alcázar, Nivequetén, José Abelardo Núñez, La Colonia, Puente Perales, Francisco Záttera y Las Ciénagas. Es una alianza estratégica entre el DAEM y la Junta Nacional de Auxilio Escolar y Becas. Su ejecución está proyectada entre 2015 y 2016, para ello JUNAEB ha traspasado \$32.540.000.-

Obras en Educación

Ejecutadas

Acondicionamiento de Envolventes y Mejoramiento Interior Gimnasio Escuela D-975

Estado: Ejecutado. MONTO: \$35.000.000.-

Fondos: Ministerio de Educación, Plan Preventivo 2015.

Ampliación y Mejoramiento Prebásica Escuela Nivequetén

Estado: Ejecutado. MONTO: \$ 57.586.530.-

Fondos: Ministerio de Educación, Plan Ampliación de Cobertura Prebásicas 2014 y Fondos Propios.

Ampliación y Mejoramiento Prebásica Escuela Andrés Alcázar

Estado: Ejecutado. MONTO: \$ 66.996.881.-

Fondos: Ministerio de Educación, Plan Ampliación de Cobertura Prebásicas 2014 y Fondos Propios.

Mejoramiento Diversos Sectores Escuela Francisco Záttera Guelfi

Estado: Ejecutado. MONTO: \$ 35.000.000.-

Fondos: Ministerio de Educación, Plan Preventivo 2015

Mejoramiento Envolvente Multicancha Liceo A-66

Estado: Ejecutado. MONTO: \$ 34.967.184.-

Fondos: Ministerio de Educación, Plan Preventivo 2015

Pinturas Liceo Héroe de La Concepción Área TP y CH

Estado: Ejecutado. MONTO: \$ 54.782.691.-

Fondos: Ministerio de Educación, Plan Pinturas 2015

Pinturas Escuela Nivequetén

Estado: Ejecutado. MONTO: \$ 50.442.827.-

Fondos: Ministerio de Educación, Plan Pinturas 2015

Pinturas Escuela Andrés Alcázar

Estado: Ejecutado. MONTO: \$ 91.612.615.-

Fondos: Ministerio de Educación, Plan Pinturas 2015

Estudio y Construcción Patio Cubierto Escuela D-975

Estado: Ejecutado. MONTO: \$ 22.168.801.-

Fondos: Ministerio de Educación, Proyectos Revitalización 2015

Revitalización Escuela Nivequetén

Estado: Ejecutado. MONTO: \$ 23.224.902.-

Fondos: Ministerio de Educación, Proyectos Revitalización 2015

Estudio de Mejoramiento Proyectos de Agua Potable, Alcantarillado y Aguas Lluvias y Construcción de Baños Alumnos, Personal de Servicio y Administrativos Escuela Andrés Alcázar

Estado: ejecutado. MONTO: \$ 29.658.171.-

Fondos: Ministerio de Educación, Proyectos Revitalización 2015

Reparación Estructural Gimnasio Escuela D-975"

Estado: Ejecutado. MONTO: \$ 21.000.000.-

Fondos: Ministerio de Educación, Fondos FAEP 2015.



Proyectos Obtenidos Año 2015, para Ejecución 2016

Ampliación sector Administración e Integración Centro Integral de Adultos de Laja

Estado: En licitación. MONTO: \$ 86.390.000.-

Fondos: Ministerio de Educación, Plan Integral 2016

Habilitación de espacios para programas extraescolares Liceo Héroes de la Concepción

Estado: En licitación. MONTO: \$ 86.390.000.-

Fondos: Ministerio de Educación, Plan Integral 2016

Conservación Escuela La Colonia

Estado: En licitación. MONTO: \$ 45.000.000.-

Fondos: Ministerio de Educación, Plan Integral 2016

Conservación Escuela Francisco Záttera Guelfi

Estado: En licitación. MONTO: \$ 45.000.000.-

Fondos: Ministerio de Educación, Plan Integral 2016

Conservación Cierros Perimetrales, Cubiertas e Interiores, Establecimiento Andrés Alcázar

Estado: En entrega de recursos MINEDUC. MONTO: \$ 215.900.000.-

Fondos: Ministerio de Educación, Plan Integral 2016

**Área Finanzas**

El monto invertido en Movilización (Traslado de Alumnos): \$226.869.452.-

INGRESOS M\$			8.629.397
Subt	Item	Denominación	
05		C x C Transferencias Corrientes	6.990.725
	01	Del Sector Privado	127.226
	03	De Otras Entidades Públicas	6.863.499
08		C x C Otros Ingresos Corrientes	380.083
	01	Recuperaciones y Reembolsos por Licencias Médicas	367.712
	99	Otros	12.371
13		C x C Transferencias para Gastos de Capital	525.580
	03	De Otras Entidades Públicas	525.580
15		Saldo Inicial de Caja	733.009
GASTOS M\$			8.629.397
Subt	Item	Denominación	
21		C x P Gastos en Personal	5.883.204
22		C x P Bienes y Servicio de Consumo	1.185.977
23		C x P Prestaciones de Seguridad Social	57.047
	01	Prestaciones Previsionales	57.047
24		C x P Transferencias Corrientes	6.634
	01	Al Sector Privado	6.634
29		C x P Adquisición de Activos no Financieros	295.104
	04	Mobiliario y Otros	77.278
	05	Máquinas y Equipos	76.000
	06	Equipos Informáticos	114.500
	07	Programas Informáticos	27.326
31		C x P Iniciativas de Inversión	889.766
34		C x P Servicio de la Deuda	10.067
35		Saldo Final de Caja	301.598



DEPARTAMENTO DE SALUD MUNICIPAL

La Población validada por Fonasa a septiembre de 2015 corresponde a 4.542 personas.

Familias Inscritas por Sector: 1.880

Puente Perales: 457 Familias (Incluida EMR Quiebrafrenos). **Santa Elena: 510 Familias** (Incluida EMR Ciénagas). **La Colonia: 913 Familias** (incluidas EMR Chorrillos, Rucahue, Diuquin, y consulta médica).

Programas Especiales en Salud a través de Convenios

Programas	Monto \$
Atención a Personas con Dependencia Severa	9.891.684.-
Apoyo al Desarrollo Biopsicosocial	5.000.000.-
Capacitación DSM	489.036.-
Capacitación Pos títulos	3.500.000.-
Rehabilitación Integral	25.584.803.-
Espacios Amigables para Adolescentes	1.146.390.-
Fondo de Farmacia	6.277.989.-
Ges Odontológico Familiar y adulto	6.198.455.-
Imágenes Diagnósticas	5.859.882.-
Inmunización de Influenza y Neumococo	325.686.-
Mantenimiento de Infraestructura	3.702.965.-
Mejoramiento del Acceso a la Atención Odontológica	15.621.326.-
Mejoría de la Equidad en APS	43.126.183.-
Odontológico Integral	20.541.341.-
Odontológico para Hombres de Escasos Recursos	1.235.928.-
Odontológico Sembrando Sonrisas	713.340.-
Plan de Invierno 2015	1.289.300.-
Resolutividad en APS	76.494.045.-
Vida Sana Intervención Alcohol y Drogas	3.342.308.-
Vida Sana Intervención ECNTs	13.372.488.-
Apoyo a la Gestión	52.234.000.-
Apoyo a la Gestión Recursos Reasignados	13.395.559.-
Total	310.032.419.-

**Actividades más relevantes con la Comunidad****Capacitación a Monitoras de Salud Rural en Medicina Complementaria**

Capacitar a monitoras en la elaboración de medicamentos naturales como una alternativa de recuperación. Talleres prácticos de preparación de aceites, cremas para alivio de dolores crónicos y masajes.

Atención Odontológica a jóvenes de 4to medio

Se implementó, un nuevo box de atención dental, en el Liceo Héroe de La Concepción, realizándose 120 altas integrales a jóvenes de 4to medio.

Mejoramiento al acceso odontológico en Postas para adultos de 20 a 64 años

Se implementó mediante la contratación de un odontólogo por 22 horas semanales quien realiza rondas a las Postas para disminuir la morbilidad de adultos.

Control de Salud Integral a Adolescentes

Atención integral de matrona a 159 adolescentes de 10 a 19 años en internados de establecimientos educacionales (Liceo Santa Cruz y Liceo A 66); con horario extendido de atención de 17:30 a 21:00 horas.

Primer Conversatorio Juvenil Comunal

Primer conversatorio de Adolescentes, desarrollado en Casa de la Cultura el 26 agosto, participaron alrededor 50 jóvenes. Temas de importancia como: Deporte, Actividad física y Alimentación saludable, Sexualidad, Consumo de drogas, otros.

Diagnóstico Participativo Comunitario de Salud

Obtener información acerca de los problemas, necesidades, recursos y oportunidades de desarrollo en la comunidad. En la planificación, elaboración y evaluación trabajaron 12 profesionales.

Atención de otorrino-audiometrías y entrega de audífonos

Se realizó un operativo de otorrinolaringología, con profesional y un equipo técnico auditivo. Se efectuaron 86 consultas. Dentro de las atenciones hubo 56 audiometrías 8 impedanciometría, 1 examen de octavo par y se entregaron 12 audífonos.

Convenio de radiografías y exámenes clínicos

En convenio con el Hospital de Laja, se realizaron 541 radiografías. Además quienes necesitaron toma de muestras, pudieron efectuarlo en el Departamento de Salud, con un cupo de 18 pacientes al día, obteniendo sus resultados dentro de 24 horas vía correo electrónico. El total de exámenes realizados fue de 8.985.

Gestión de horas de Ecotomografía Abdominal

En convenio con Hospital de Laja, se realizaron 50 Ecotomografías abdominales a personas mayores de 20 años, quienes se encontraban con sospecha de coleditiasis y otras patologías.

Taller invernadero, jardinería y huerta en Centro Comunitario de Rehabilitación

A cargo del Terapeuta Ocupacional Jorge Keupuchur; promueve instancias de aprendizaje para el bienestar de los usuarios, favoreciendo su capacidad de introspección, desarrollando habilidades físicas, cognitivas y afectivas.

Intervención en factores de riesgo de enfermedades crónicas no trasmisibles

Intervenir en factores de riesgo como malnutrición por exceso, pre-diabetes, pre-hipertensión, en la población de 2 a 64 años de edad. A través de controles nutricionales, Psicólogo, Médico y Kinesióloga.

El 2015 ingresaron 25 usuarios de 2 a 5 años, 37 usuarios de 6 a 19 años, 39 usuarios de 20 a 64 años, empleando la totalidad de cupos asignados.

Intervenciones breves para reducir el consumo de alcohol de riesgo

Intervención en población entre 15 y 44 años con el fin de reducir y/o eliminar el consumo de alcohol, además de derivar aquellos casos con consumo problemático.



Cumplimiento Metas Sanitarias

Evaluación de las metas Ley N° 19.813

Meta	2015			
	Meta Negociada	Indicador		Cumplimiento
Recuperación del Desarrollo Psicomotor	100 %	2	2	100%
Cobertura de Papanicolaou	100%	913	913	100%
Cobertura Alta Odontológica Total en Embarazadas.	73.33%	27	36	75%
Cobertura Alta Odontológica Total en Niños 6 Años.	79.59 %	46	55	83,64%
Cobertura efectiva Diabetes Mellitus Tipo 2 en personas 15 y más años.	17.27 %	94	458	20,52%
Cobertura efectiva HTA, personas 15 años y más.	51,03 %	443	856	51,75%
Obesidad en niños menores de 6 años	7.34%	28	34	82,35%
Consejos de Desarrollo de Salud funcionando regularmente.	100,0%			100%
Incrementar a lo menos un 90% la evaluación del pie en DM.	95.65 %	205	213	96,94%

Cumplimiento Meta IAAPS (Actividades de Atención Primaria de Salud)

El cumplimiento de las Metas Sanitarias Nacionales y de Mejoramiento de atención proporcionada a los usuarios de atención primaria de salud para el año 2015 deja establecido 98.84% de cumplimiento obtenido por nuestra comuna.

Metas	Profesional (es) responsable (s)	Meta nacional	Meta local anual	Indicador		Cumplimiento
Cobertura examen medicina preventiva hombres 20 a 44.	Equipo	25%	16,00%	141	869	16,23%
Cobertura examen medicina preventiva mujeres de 45 a 64.	Matronas	26%	28,40%	66	219	30,14%
Cobertura examen medicina preventiva 65 y más.	Enfermeras TENS	55%	55,00%	313	554	56,50%
Ingreso precoz control embarazo.	Matronas	87%	87,00%	34	36	94,44%
Altas odontológicas menores de 20 años.	Dentistas	24%	27,27%	401	1166	34,39%
Gestión de reclamos en atención primaria.	Asistente social	97%	100,00%	6	6	100,00%
Diabetes mellitus tipo 2 a personas 15 y más años.	Médicos, enfermeras TENS	55%	44,60%	213	457	46,61%
Hipertensión arterial 15 a más años.	Médicos, Enfermeras TENS	71%	78,50%	654	856	76,40%
Desarrollo psicomotor en niños de 12 a 23 meses.	Enfermeras TENS	94%	100,00%	40	40	100,00%
Tasa visita domiciliaria integral.	Equipo Multidisciplinario	0,22	0,25	336	1132	0,30
Cobertura de atención de Asma en población general y EPOC en personas de 40 y más años	Kinesiólogos	22%	19%	106	608	17,43%
Cobertura de Atención Integral de trastornos mentales en personas de 5 y más años.	Psicólogo	17%	17%	157	951	16,51%



Presupuesto Departamento de Salud

INGRESOS (M\$)			905.751
Subt	Item	Denominación	
05		C x C Transferencias Corrientes	732.648
	03	De Otras Entidades Públicas	732.648
08		C x C Otros Ingresos Corrientes	14.000
	01	Recuperaciones y Reembolsos por Licencias Médicas	14.000
15		Saldo Inicial de Caja	159.103

GASTOS (M\$)			905.751
Subt	Item	Denominación	
21		C x P Gastos en Personal	527.414
22		C x P Bienes y Servicios de Consumo	259.239
24		C x P Transferencias Corrientes	10.742
	01	Al Sector Privado	10.742
26		C x P Otros Gastos Corrientes	14.903
	01	Devoluciones	14.903
29		C x P Adquisición de Activos no Financieros	93.452
	03	Vehículos	42.285
	04	Mobiliario y Otros	2.815
	05	Máquinas y Equipos	45.464
	06	Equipos Informáticos	2.888
		Equipos Computacionales y Periféricos	2.888





ILUSTRE
MUNICIPALIDAD
DE LAJA

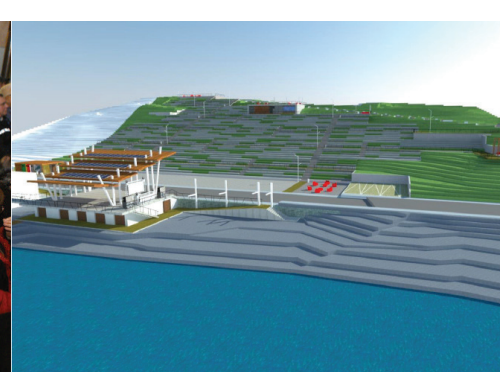

Cuenta Pública · Gestión 2015 · Municipalidad de Laja
Balmaceda N° 292 · 432524600 · www.munilaja.cl